

Muramenti Borút

SZŐLÉSZET, BORÁSZAT, BORTURIZMUS



MURA RÉGIÓ TURISZTIKAI EGYESÜLET
2015.

Muramenti Borút Térkép





Kilenc borász, kilenc hegyhát és egy cél. Számokban kifejezve pusztán ennyi a Muramenti Borút. De azt is tudjuk, hogy a számok rideg tényeket rögzítenek csupán. Egy borút viszont nem más mint megannyi érzelem.

Miért van ez így? Részint mert feltételezi a szőlő és a bor szeretetét, az áldozatos, fáradságos munkát, a vidék, a táj és a hagyományok iránti elkötelezettséget. És még egy igen fontos dolgot: az együttműködés képességét!

A Muramenti Borút egy új-keletű, bár gyökereiben már évtizedes kapcsolatrendszeren alapuló összefogás. A helyi borkultúra, a hagyományok és a történelmi tradíciók, mind arra predesztinálják e vidéket, hogy önállóan mutassa be értékeit. Az a kilenc borász, aki életre hívta, legalábbis ezt a célt tűzte ki maga elé!



Szőlészet és borászat a Mura mentén

A szőlészetnek és borászatnak Magyarországon évezredek hagyománya és napjainkban is nagy jelentősége van. Szűkebb hazánk, Zala megye közel kétezer éves borászati tradíciókkal büszkélkedhet. A gyökereket még a rómaik előtti időkben kell keresnünk, mégpedig a keltáknál.

A Zalai borvidék, ha nem is a legrégebbi, de a középkori források tanúsága szerint hajdan a legnagyobb területű borvidéke volt hazánknak. A IV. László királyunk által 1288-ban kiadott esztergomi vámtarifában a zalai borok nevesítetten szerepeltek. Ez azért lényeges, mert igazolja, hogy már a XIII. században virágzó borkultúra volt Zalában. Sőt, azt is jelzi, hogy az itteni borok kiváló minőségűek lehettek, mert vízi út híján, a körülményes közúti szállítással is megérte Fehérvárra, Veszprémbe szállítani őket.

Vidékünk borai az Anjou királyok ideje alatt is megőrizték hírnevüket, amit igazol az is, hogy ebben az időben 1 garast kellett fizetni egy-egy hordó zalai borért. Ez a rang megmaradt Hunyadi Mátyás uralkodása alatt is. Ekkor a Magyar Királyság legtöbbször becsült szerémségi borai mellett a Nyugat-Európába irányuló kereskedelemben a zalai borok is komoly rangot vívtak ki maguknak.

A XVIII. században a vörösbort adó szőlőfajtákat - fekete rag, oportó - kedvelték leginkább, így nem meglepő, hogy a termőterület mintegy 60 %-át ezek tették ki.



A fehérbort adó fajták közül a tót szőlő- lepovina, a szlankamenka, a cseke és a keresztes rag fajták voltak a legnépszerűbbek. Ekkor - a XVIII. század második felében - kezdődött a Zalai borvidéket ma oly annyira jellemző olaszrizling karrierje is. A XIX. században azonban a filoxéra derékba törte az évszázados fejlődést, ekkor jelentek meg és terjedtek el tömegesen az amerikai direkt termő fajták. Ezzel a vidék jó időre kikerült a hazai megbecsült borvidékek sorából.

A Zalai borvidék jogi státuszát 1997-ben tudta csak visszaszerezni, nevét pedig 2009-ben kapta vissza. A borvidék különleges klímájának köszönhetően a zamatos, élénk, savakban gazdag fehér fajták kiváló termőhelye. Fő fajtája az olaszrizling (50 %), amit területi aránya alapján a rizlingszilváni, a zöld veltelini, a chardonnay, királyleányka, és az ezerfürtű követ. Az illatos bort adó fajták közül említésre méltó a cerszegi fűszeres, az ottonel muskotály, az irsai olivér és a tramini, a vörösbort adó fajták közül pedig a kékfrankos, a zweigelt, merlot és a cabernet sauvignon. A borvidék borai illatosak, aromaanyagokban igen gazdagok, élénk savtartalmúak.

A borvidéknek két körzete van: a Zalai, és a Muramenti körzet. Előbbihez 18, utóbbihoz 20 település tartozik. A muramenti területnek kb. 1947-ig sajátossága volt, hogy itt nagyon sok muraközi horvát gazda is szőlészkedett, borászkodott.

A Mura völgyének peremén futó dombhátak különleges mikroklímával, előnyös termőhelyi adottságokkal rendelkeznek. Ezt ismerte fel a nemrég elhunyt dr. Bussay László, e táj egyik legkiválóbb szőlőse és borásza, akinek elévülhetetlen érdemei vannak abban, hogy újra feltámadt a minőségi borászat Zala megye e szegletében. Ma már több kiváló kézműves borászat működik a vidéken, melyek borai bátran felvehetik a versenyt más borászatokéval. Ezt számtalan hazai és külföldi elismerés igazolja, ami persze soha sem ér annyit, mint maga a tapasztalás, ezért jó szívvel invitálunk mindenkit, hogy látogasson el hozzánk és ízlelje meg a Muramente kiváló borait!



Tormafölde / Szent János-hegy

SZENT JÁNOS-HEGY

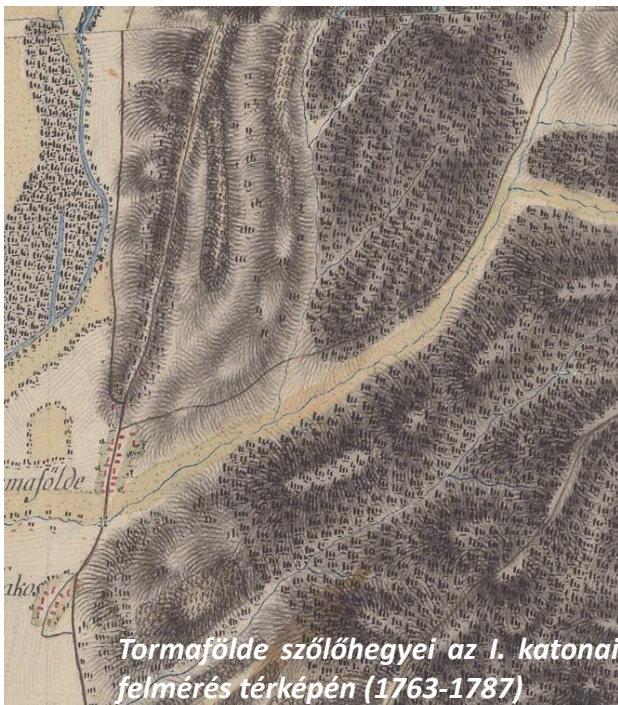

fekvés: ÉK-DNY-i tájolású, a Kerka völgyére meredeken leszakadó dombhát.

környezet: Minden oldalról tölgy, gyertyán és bükk szálerdővel övezett környezetben helyezkedik el.

jellemző szőlőfajták: olaszrizling, szürkebarát, pinot blanc, királyleányka

infrastruktúra: aszfaltozott út, elektromos áram, ivóvíz

egyéb: A szőlőhegyen kilátó található, tanösvény érinti. Itt került kialakításra Közép-Európa legnagyobb egybefüggő fügeültetvénye, melyhez bemutató épület is csatlakozik. A hegykapu előtt a Déli Védelmi Vonal hidegháborús bunkerei lelhetőek fel.



Kilátás a Kerka völgyére a Szent János-hegyről

KONDÁKOR JÓZSEF SZENT JÁNOS-HEGY (TORMAFÖLDE)

személyes adatok: borász, a Da Bibere Zalai Borlovagrend tagja

ültetvény: 8000 m²

szőlőfajták: olaszrizling, szürkebarát, pinot blanc

szolgáltatások: borkóstoló, borvacsora, vadételek, vadászati és szálláslehetőség (25 fő,) borkóstoló a hegyhát pincéinek látogatásával

kapcsolat: Előzetes bejelentkezés alapján várja az érdeklődőket!

email: tormafolde@gmail.com

telefon: +36 30/993-37-39



Ültetvény a Szent János-hegyen

KONDÁKOR JÓZSEF SZENT JÁNOS-HEGY (TORMAFÖLDE)

A Kondákor családi birtok kialakítása 1994-ben kezdődött 0,7 ha szőlő telepítésével. A terület fekvése szőlőtermesztésre kiváló DNY-i fekvésű. Először két fajta került eltelepítésre (olaszrizling és szürkebarát), majd 2012-ben 300 tő pinot blanc.

A borok készítése hagyományos módszerrel, fahordós erjesztéssel történik. A gazdaság vezetője, Kondákor József, aki szőlőművelés iránti szeretetét a szüleitől örökölte, amit próbál a fiainak is továbbadni.

A borkészítéshez szükséges tapasztalatot is szüleitől szerezte meg, majd tudását 2005-ben OKJ-s Borász tanfolyamon bővítette. 2011-től tagja a Da Bibere Zalai Borlovagrendnek.

A birtokon két pince, egy borkóstoló pavilon, kemence, grillező várja az ide látogató vendégeket. Ha már jóllaktak és megkóstolták a pince kiváló nedűit, akkor egy sétára invitálnak a háziak, mégpedig a szomszédságukban található Közép-Európa egyik legnagyobb fügeültetvényéhez, ahol betekintést lehet nyerni az egzotikus gyümölcsök világába.

Az ültetvény végében álló, 4 szintes fa kilátótoronyból csodálatos panoráma tárul a kedves látogató elé. Magasból látható a Kerka völgye, a szomszédos települések, és három ország (Horvátország, Ausztria, Szlovénia) határ menti területei.

Borkóstolásra és étkezésre 25 főt tudnak egyidejűleg vendégül látni, ahol nem csak a saját boraikat, hanem a hegyháton termelt kiváló minőségű kistermelői borokat is kínálni tudják.

A Kondákor családi birtok aszfaltos úton, akár autóbusszal is megközelíthető. Az ide látogató vendégeknek szállás lehetőséget a település külterületén nyugodt, csendes, gyönyörű környezetben lévő vendégházukban tudnak biztosítani. Szeretettel várják pihenni és kikapcsolódni vágyó vendégeiket.!



Kilátás a Szent János-hegyről

PROGRAMOK, LÁTNIVALÓK A SZENT JÁNOS-HEGY KÖZELÉBEN

A vétyemi erdőrezervátum (ősbükkös)

Tormafölde község határában található a vétyemi ősbükkös, mely a hazai erdőrezervátum program egyik szép példája. Itt található hazánk legnagyobb bükkfái, melyek átlagmagassága meghaladja a 42 métert, koruk pedig eléri a 188 évet (2015-ben). A kb. 15 hektáros erdőterület szabadon látogatható.

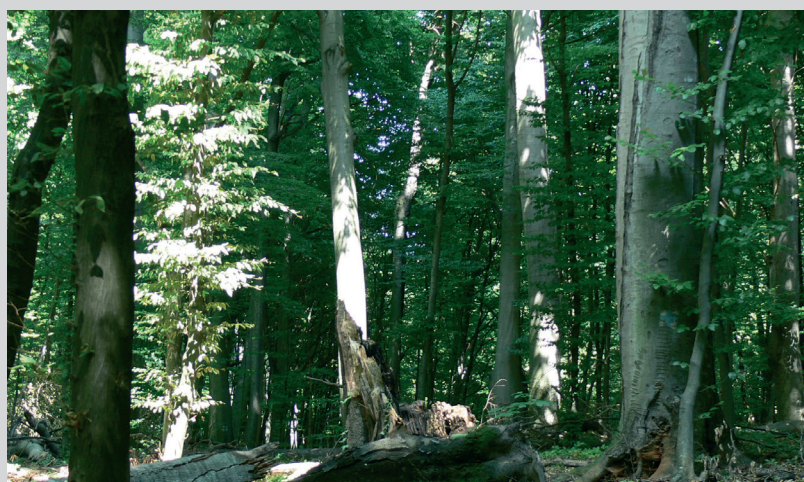

A Déli Védelmi Vonal

A Letenyei-dombság peremén - így a Szent János-hegyen is - mindmáig megmaradtak Európa leghosszabb katonai védelmi vonalának, a mintegy 630 km hosszú Déli Védelmi Vonalnak az erődítményei, amit a köznyelv csak bunkerként emleget. A közeli Páka határában szabadtéri bemutatóhely létesült, ahol 4 db bunker tekinthető meg.



Szécsisziget műemlékei

A Tormaföldével szomszédos Szécsisziget a vidék műemlékekben leggazdagabb települése. Itt járva mindenképpen érdemes megtekinteni a falu barokk templomát, a közelében található Andrassy-Szapáry kastélyt és a hajdani uradalmi malomban kialakított múzeumot, valamint az itteni bivalyrezervátumot.



További látnivalók, érdekességek: Lovarda (Tormafölde), Erdei kisvasút (Csömödér), LÉGO pince (Lovászi), Murai rafting (Kerkaszentkirály), Papp Simon Olajos Körút (bakancsos túra - Tormaföldét is érinti), Termálfürdő (Bázakerettye), Dél-Zalai Erdőtáj Kerékpárút (kerékpár kölcsönzés Szécsisziget).

Csörnyeföld / Vörcsöki-hegy

VÖRCSÖKI-HEGY



A Vörcsöki-hegy az I. katonai felmérés térképén (1763-1787)

fekvés: Alapvetően ÉK-DNY-i irányú dombhát, mely D-en a Mura völgyére tekint.

környezet: Három oldalról erdők övezik, D-en viszont szántóföldek.

jellemző szőlőfajták: szürkebarát, tramini, rizlingfajták, chardonnay, sauvignon, királylányka, cerszegi fűszeres, pinot noir, merlot és kékfrankos.

infrastruktúra: murvás, kavicsos út, elektromos áram, ivóvíz

egyéb: A szőlőhegyen kilátó található, érinti a Papp Simon Olajos Körút. Néhány száz méterre tőle áll a vörcsöki kápolna.



A Vörcsöki-hegy látképe (részlet)

PÁL ZOLTÁN VÖRCSÖKI-HEGY (CSÖRNYEFÖLD)

személyes adatok: borász

ültetvény: 2 hektár

szőlőfajták: szürkebarát, tramini, sárga muskotály, sauvignon blanc, olaszrizling, pinot noir

szolgáltatások: borkóstoló, borvacsora tájjellegű ételekből, programszervezés

kapcsolat: Előzetes bejelentkezés alapján várja az érdeklődőket!

email: pal.zoltan@zsz.hu

telefon: +36 30/914-9377 (Pál Zoltán) és +36 30/543-6458 (Pál Zoltánné)



Kilátás a Vörcsöki-hegyről

PÁL ZOLTÁN VÖRCSÖKI-HEGY (CSÖRNYEFÖLD)

Kerkaszentkirályon szinte nincs is olyan család, akinek ne lenne kisebb-nagyobb szőlőbirtoka a vörcsöki Öreg-hegyen, ami azonban közigazgatásilag Csörnyeföldhöz tartozik. A Pál család családi hagyományokra épülő szőlőskertje és borászata is itt található, melynek megalapozója a szülők birtoka volt, amit aztán 2002-ig 2ha területűre bővítettek. Jelenleg 6 fajta szőlőt termelnek: szürkebarátot, traminít, sárga muskotályt, sauvignon blanc-t, olaszrizlinget és pinot noirt. Évente kb. 8-9000 liter bor kerül a pincébe. Az erjesztés és az érlelés részben redukzív módon, részben ászokolással történik. 2015-től kísérleti jelleggel a habzóborot is készítik.

Pál Zoltán-a családi gazdaság vezetője- kezdeményezője és aktív részese volt annak a csapatnak, amely előkészítette és végigvitte e terület borvidéki besorolását. A szőlőskert művelését és a pincemunkákat, valamint a vendéglátást a család maga végzi- Pál Zoltán és felesége Szilvia, valamint két fiuk, Dávid és Kristóf.

A vörcsöki Öreg-hegy korábban báró Rubidó Zichy birtok volt, mely kiváló borokkal dicsekedhetett. A feljegyzések szerint az 1900-as évek elején a budai várban vörcsöki-hegyi borozó működött. A terület kiváló termőhelyi adottságokkal rendelkezik: a déli, dél-nyugati kitétségű domboldalakon egyfajta szubmediterrán klíma uralkodik, mely jó alapot biztosít a szőlő és bortermelésnek. Ezt a klimatikus adottságot mi sem bizonyítja jobban, mint hogy mára már itt is honossá vált a füge, a kivi és a datolya szilva. A jelenlegi szőlőskert rizlingese az idősek elmondása szerint a Vörcsöki-hegy „lelke” volt, ennek az értéknek és hagyománynak a megőrzése miatt is telepített ide a család olaszrizlinget. Nem csalódtak!

A vendégeket egy 50 fős szabadtéri fedett teraszon, valamint egy 30 fő befogadására alkalmas felújított borona pincében kialakított kóstoltató helyen, illetve egy szintén 50 fő befogadóképességű borházban tudják fogadni. A kóstoltató hely és a borház téli használatra is alkalmas, fűthető. A vendégeket borkóstolóval és helyi, hagyományos ételekkel várják. Az étkek alapanyaga a család által előállított helyi termékek, amelyeket családi receptek alapján készítenek. Szálláslehetőség a közelben, Kerkaszentkirályon, a Természetházban biztosított. Vendégeik részére segítséget nyújtanak programösszeállításában, szállásfoglalásban, a környék látnivalóinak megismerésében, egyéb rekreációs programok szervezésében. Kérésre programajánlatot és árajánlatot is küldenek. A Pál Pince megközelíthető a Lenti Letenye összekötő útról Csörnyeföld és Dobri települések között a Vörcsöki-hegyre felvezető kitáblázott utat követve. A birtok és a borház közvetlenül a vörcsöki-hegyi kilátó mellett helyezkedik el.



PROGRAMOK, LÁTNIVALÓK A VÖRCSÖKI-HEGY KÖZELÉBEN

Rafting a Kerkán és a Murán

A közeli Kerkaszentkirály az egyik központja az utóbbi években dinamikusan fejlődő vízi turizmusnak. A településről kicsiknek és nagyoknak egyaránt indulnak túrák hazánk legsebesebb folyójára, a Murára. A faluban raftingbázis, csónakkölcsönző és nívós szálláshely várja az érdeklődőket.



A muraszemenyei kavicsbányatavak

Muraszemenyén a több évtizedes kavicsbányászatnak köszönhetően hatalmas tórendszer jött létre. Ez a romantikus, szigetekkel, öblökkel tagolt vízi világ kiváló horgászhely is, mely messzeföldről idecsábítja a kihívásra vágyó horgászokat.



Alsólendva (Lendava) látnivalói

A határtól alig néhány kilométerre fekvő kisváros bővelkedik turisztikai látnivalókban. Itt járva érdemes ellátogatni a Szent Katalin templomba, a várba és a HAdik kápolnába, vagy a helyi termálfürdőbe. Lendva kiváló borokkal és borházakkal, valamint éttermekkel rendelkezik. Új attrakció a 2015-ben átadott kilátó.



További látnivalók, érdekességek: Lovarda (Tormafölde), Erdei kisvasút (Csömödér), LÉGO pince (Lovászi), Bunkerek (Páka), Papp Simon Olajos Körút (bakancsos túra - Vörcsököt is érinti), Termálfürdő (Bázakerettye), Dél-Zalai Erdőtáj Kerékpárút (kerékpár kölcsönzés Szécsisziget), horgásztó (Kerkaszentkirály).

ELŐ-HEGY

fekvés: D-i lejtésű dombhát.

környezet: Északról nagy bükk és tölgyerdőkkel borított dombhátak határolják, tőle délre viszont már a Mura síkja terül el.

jellemző szőlőfajták: Alapvetően a fehér fajták az uralkodók-olaszrizling, rajnai rizling, szürkebarát, sárga muskotály, tramini. A vörös fajták közül megemlíthető a pinot noir, cabernet franc és syrah.

infrastruktúra: aszfaltozott út, elektromos áram

egyéb: Csörnyeföldön több hegyháton található szőlőültetvény, ezek egyike az Elő-hegy. Itt működik a Bussay Pincészet, mely nemzetközi hírnevet vívott ki magának az elmúlt években.

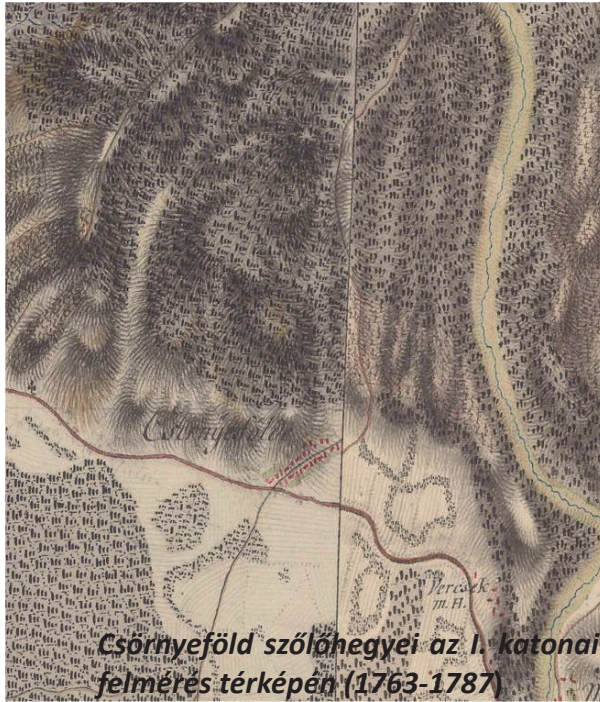

Csörnyeföld szőlőhegyei az I. katonai felmérés térképén (1763-1787)



Csörnyeföldi szőlőhegyek

SIMON ZOLTÁN ELŐ-HEGY (CSÖRNYEFÖLD)

személyes adatok: borász, a Somlói Borrend tagja

ültetvény: 2 hektár

szőlőfajták: olaszrizling, rajnai rizling, szürkebarát, chardonnay, zöld veltelini, cabernet franc és syrah

szolgáltatások: borkóstoló, borvacsora

kapcsolat: Előzetes bejelentkezés alapján!

Telefon/Fax: 06-932/379-223

Mobil: +36/30 97-94-639

E-mail: szoli@enternet.hu



SIMON ZOLTÁN ELŐ-HEGY (CSÖRNYEFÖLD)

A gazdaság igazi családi kisbirtok, 2003-as és 2006-os évben saját telepítésű szőlővel teremtették meg az alapokat, jelenleg 2 ha-on gazdálkodnak. Csak saját termesztésű szőlőt dolgoznak fel, amelyen terméskorlátozással, illetve zöldsürettel biztosítják a tőkénkénti 1,3-1,8 kg-os termésátlagot. Az alacsony kordonos művelési mód, a szakszerű növényvédelem és a terméskorlátozás következtében boraik az eseteleges gyengébb évjáratban is rendkívül koncentráltak, és testesek, kiemelkedően szép savgerinccel bírnak.

A Mura völgyéből felszálló pára és a magas napsütéses órák száma lehetővé teszi a nemesbotritisz kialakulását a szőlőfürtökön ezáltal a szőlőszemek betöppednek, aszúsodnak, így különleges minőségű borokat tudnak készíteni a jó minőségű alapanyagokból. Telepített fehér szőlőfajták: az olaszrizling, a rajnai rizling, a szürkebarát, a chardonnay, a zöld veltelini. A kék szőlők közül 2007-ben útkeresésként cabernet franc és syrah fajták kerültek telepítésre.

A pincében az érett, egészséges fehér szőlőből reduktív technológiával, hűthető-fűthető tartályokban folyik az irányított erjesztés, amelynek végén íz- és zamatanyagokban gazdag, reduktív típusú száraz és félszáraz borok kerülnek a tárolóedényekbe. A kék szőlőből 14-20 napig tartó héjon áztatás és kézi csömöszölés után kerül sor a lé kinyerésére, amit 250 l-es tölgyfa hordókban tárolnak. Éves termésmennyiségük 10-12 000 l. Boraik jelenleg még nem kerülnek kereskedelmi forgalomba. Az értékesítés a pincében, boros rendezvényeken történik.

A pince rendelkezik egy 18 fős zárt illetve egy 30 fő befogadására alkalmas nyitott kóstolóhelyiséggel. A pince borai évről-évre jó eredményeket érnek el a helyi, borvidéki és horvátországi borversenyeken. Szolgáltatásaik azonban nem csak borászathoz, borturizmushoz kötődnek, ennél sokkal szélesebb spektrumúak!



PROGRAMOK, LÁTNIVALÓK AZ ELŐ-HEGY KÖZELÉBEN

Borovics Vendégház

A Borovics Vendégház Csörnyeföld határában, csodálatos táji és természeti környezetben található. A vendégházat 2000 óta működtető családi vállalkozás a helyi gasztronómiával és a gazdálkodási hagyományokkal ismerteti meg vendégeit. A gazdasághoz 1 ha szőlőterület is tartozik, így jó borokban sincs hiány.



Vadászat

A Csörnyeföldet övező erdők gazdag vadállománnyal büszkélkedhetnek, így kedvelt vadászterület is ez a vidék. A táj igazi nagyvadas terület: nem ritkák a kapitális gímbikák, vaddisznók sem. A helyi vadászat szervezését a Vörcsök Vadásztársaság látja el.

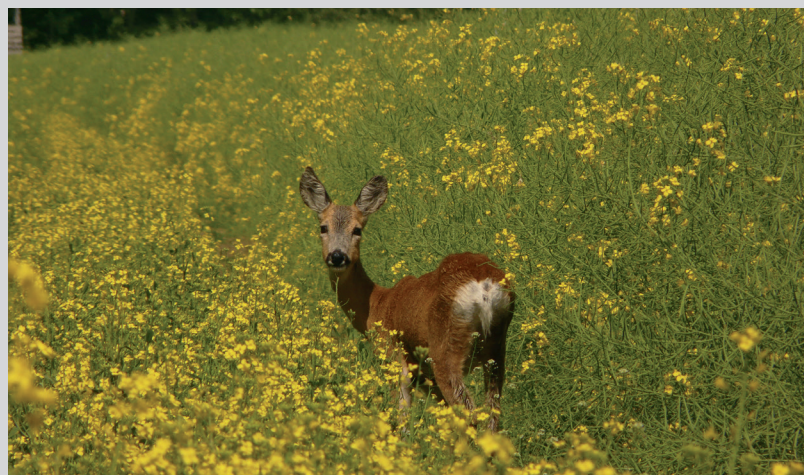

Papp Simon Olajos Körtúra

A Bázakerettyétől Lovásziig terjedő hajdani olajvidék legszebb természeti és legértékesebb ipartörténeti látnivalóit feltáró bakancsos túraútvonal (piros túra), mely érinti Csörnyeföld községet is.



További látnivalók, érdekességek: Lovarda (Tormafölde), LÉGO pince (Lovászi), Termálfürdő (Bázakerettye), Termálfürdő (Letenye), Dél-Zalai Erdőtáj Kerékpárút (kerékpár kölcsönzés Szécsisziget), horgásztó (Kerkaszentkirály), Kavicsbányatavak (Muraszemenye), Vétyemi ősbükkös (Tormafölde).

JULIÁN-HEGY

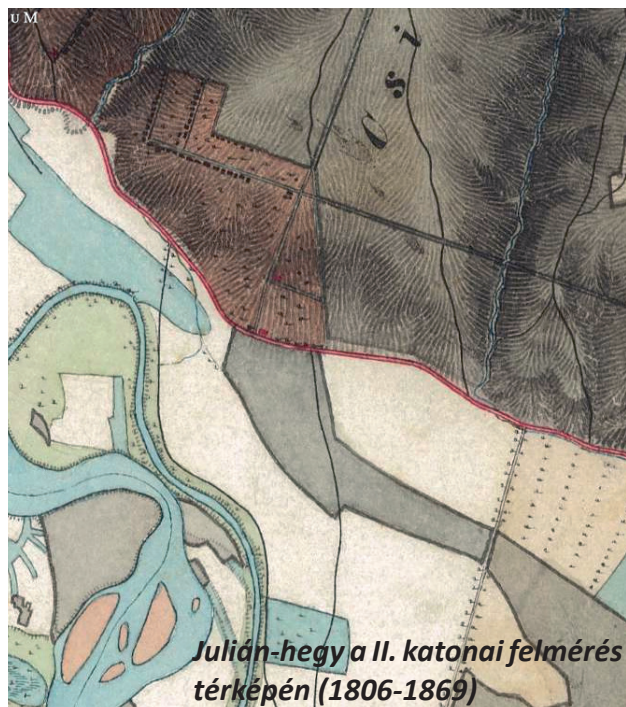

Julián-hegy a II. katonai felmérés térképén (1806-1869)

fekvés: ÉK-DNY-i tájolású, a Mura völgyére leereszkedő dombhát déli lejtőjén található.

környezet: ÉK-ről a Csitári-erdő határolja, D-en pedig a Mura síkja.

jellemző szőlőfajták: a fehér fajták dominálnak, úgy mint - cerszegi fűzeres, chardonnay, szürkebarát, olaszrizling, irsai olivér

infrastruktúra: aszfaltos út, elektromos áram, ivóvíz

egyéb: A szőlőhegy közvetlen közelében folyik a Mura, hazánk legsebesebb folyója. A Julián-hegy közelében több, a Déli Védelmi Vonal részét képező bunkerrel találkozhatunk.



Naplemente a Julián-hegyről



Letenye / Julián-hegy

19

KUPRIVECZ JÓZSEF JULIÁN-HEGY (LETENYE)

személyes adatok: borász, okleveles borminősítő, a Da Bibere Zalai Borlovagrend tagja

ültetvény: 1000 m²

szőlőfajták: chardonnay, szürkebarát, cerszegi fűszeres

szolgáltatások: borkóstoló, borvacsora

kapcsolat: Előzetes bejelentkezés alapján várja az érdeklődőket!

email: kupri@t-online.hu

facebook: <https://www.facebook.com/jozsef.kuprivecz>

telefon: +36 30/96-99-423



KUPRIVECZ JÓZSEF JULIÁN-HEGY (LETENYE)

Kuprivecz József 1985 óta (tehát 30 éve) gazdálkodik a letenyei Julián-hegyen található szőlőskertjében, mely egy tipikus zalai kisbirtok. Tagja a Da Bibere Zalai Borlovagrendnek, melyben a felügyelő bizottság elnöki tisztét látja el. A borászkodást, és a minőségi borkészítést igazán komolyan 20 éve gyakorolja, melyben nagy szerepe volt néhai Dr. Bussay Lászlónak, és szlovén szőlősgazda barátainak is.

Boraival a városi és megyei borversenyeken évről-évre jól szerepel. Különösen büszke arra, hogy 2012-ben a 2011-es évjáratú cserzei fűszeres borával, mely a „Margit bora” fantázianevet viselte, az országos borversenyen aranyérmet nyert. Ami a szakmai alapokat illeti, elmondható, hogy borász szakmunkás bizonyítvánnyal, és okleveles borminősítői bizonyítvánnyal is rendelkezik.

A szőlőhegyen 500 tőke szőlőt művel - az ültetvény nagysága mindössze 1000 m² -, melynek 90%-a cserzei fűszeres fajta, a többi zenit, göcseji zamatos és ottonel muskotály teszi ki. A terület jó művelhetőségű, déli fekvésű, de enyhe lejtésű terület, mely a Mura völgyére néz.

Vendégeit a pincében, illetve a pince előtt felépített fedett teraszon (mely tulajdonképpen egy 30 m²-es előtető) tudja fogadni, ahol 25-30 fő számára biztosított a vendégfogadás. A terasz úgy került kialakításra, hogy az bármikor téliesíthető legyen. A Julián-hegy Letenye és Murarátka között félúton található, könnyen megközelíthető. Maga a pince a szőlőhegyet átszelő három út közül a középső mellett áll, a kő emlékkereszttel szemben.



PROGRAMOK, LÁTNIVALÓK A JULIÁN-HEGY KÖZELÉBEN

Andrássy-Szapáry kastély és kastélypark

Letenye központjában áll a Szapáryak által emelt XVIII. századi műemlék kastély, melyben jelenleg művelődési ház működik. Nem csak maga az épület de a természetvédelmi oltalom alatt álló parkja is figyelemre méltó, különösen az az óriás platán melyet 2010-ben az év fájának választottak.



Letenyei termálfürdő

A város termálfürdőjét 50 °C -os termálvíz táplálja, ahol a nagymedence és a gyermekmedence mellett röplabda és strandfoci pálya, kemping és kiszolgáló épületek is megtalálhatók. 2007-ben tanmedencével, ülő-és gyermekmedencével bővült a komplexum, mely szezonális nyitva tartással várja vendégeit.



Boronapince

A letenyei székhelyű Szőlő- és Gyümölcsstermesztők Egyesülete a gazdája annak a szépen felújított boronapincének, mely hajdan még az Öreghegyen állt, ám felújításakor új helyre, a Zajki-hegyre került. Az épület borturisztikai programok állandó helyszíne, a helyi népi építészet jeles alkotása.



További látnivalók, érdekességek: Kistolmácsi-tó (Kistolmács), Erdei kisvasút (Kistolmács), Szentháromság r.k. templom (Letenye), Uradalmi fogadó (Letenye), Polai r.k. templom (Becsehely), Dél-zalai Erdőtáj Kerékpárút (érinti Letenyét), Fedák-kúria (Tótszerdahely), Murai rafting (túraszervezés Tótszerdahely)

Bázakerettye / Nagy-hegy

NAGY-HEGY

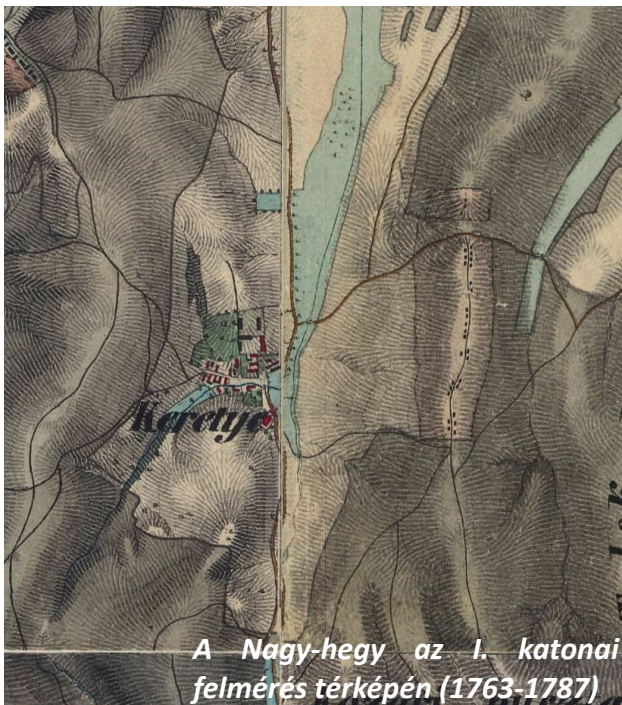

A Nagy-hegy az I. katonai felmérés térképén (1763-1787)

fekvés: ÉK-DNY-i irányú dombháton fekszik a község kerettyei falurészében.

környezet: É-ÉK-ről a Meretai-erdő határolja, NY-i előterében Kerettye fekszik. K-ről szintén erdők övezik. D-i szeglete a Bázát Kerettyével összekötő útnál ér véget.

jellemző szőlőfajták: olaszrizling, rizlingszilváni, cerszegi fűszeres, irsai olivér, zweigelt

infrastruktúra: betonozott út, elektromos áram, ivóvíz

egyéb: A szőlőhegy néhány tíz méterre fekszik a bázakerettyei termálfürdőtől. Egy négy szintes kilátó áll az északi szegletében. A hegyen és környékén olajipari emlékeket találunk.



Kerettye a Nagy-heggyel



Bázakerettye / Nagy-hegy

23

IVÁNYI LÁSZLÓ NAGY-HEGY (BÁZAKERETTYE)

személyes adatok: borász

ültetvény: 800 m²

szőlőfajták: szürkebarát, sauvignon blanc, zweigelt

szolgáltatások: borkóstoló, borvacsora, kemencés ételek

kapcsolat: Előzetes bejelentkezés alapján várja az érdeklődőket!

email: info@kemp.hu

telefon: +36 30/592-5989



IVÁNYI LÁSZLÓ NAGY-HEGY (BÁZAKERETTYE)

A borturizmus napjaink magyar turizmusának egyik legdinamikusabban fejlődő ága, melyen belül megfigyelhető a helyi értékek előtérbe kerülése. A fogyasztási szokások is átalakulóban vannak, gondoljunk csak a helyi termékek egyre növekvő népszerűségére. A kiváló borok, pálinkák és szörpök mellett a régi, hagyományos ételek is újra felelevenítődtek és bekerültek a gasztronómiai kínálatba. Az Iványi család e folyamatokhoz igazodva vágott bele Bázakerettyén a borturizmusba, a vendégfogadásba.

A Nagy-hegyen, e festői panorámával rendelkező szőlőhegyen, a kilátóhoz vezető túraútvonal mentén, 2012-ben fogtak abba a nagy munkába, melynek eredményeképpen a régi családi pince átalakításával megszületett a „Vinotéka vendégház”. Itt méltó, hangulatos környezetben tudják vendégeiket fogadni, mégpedig a felújított pincehelyiségben és az újonnan épült, faszerkezetű teraszon. 2014-ben egy grillezővel kombinált szabadtéri kemence is felépült, a pince szolgáltatásainak bővítése jegyében.

A család jelenleg 800 m²-es szőlőültetvényen gazdálkodik, melynek jellemző fajtái a szürkebarát, a sauvignon blanc és a zweigelt. Már a déd- és nagyszülők is művelték ezt a birtokot, ami csak erősítette a gazdaság vezetőjében, Iványi Lászlóban a készletet a gazdálkodás továbbvitele iránt. A borászkodást, a minőségi borkészítést 10 éve gyakorolja, s ma már nyugodtan mondhatjuk, hogy sikerrel. Mindezt a hagyományos helyi bormustra szakmai zsűritől kapott elismerések, aranyérmek, és a „falu bora” elnyerése is igazolja.

A pince fehér és vörös borai kóracél tartályokban és hagyományos fahordókban érlelve várják, hogy a vendégek asztalára kerülhessenek. A háziak a borkóstolókon túl a helyi ízek világába is elkalauzolják a hozzájuk látogatókat. Teszik ezt azért, mert Bázakerettye értékeihez, egyedi kínálatához hozzátartoznak a helyi ételek is, melyek a jó borokkal együtt járnak.



PROGRAMOK, LÁTNIVALÓK A NAGY-HEGY KÖZELÉBEN

Bázakerettyei Termálfürdő

Zala megye egyik, ha nem a legszebb fekvésű termálfürdője található Bázakerettyén. A fürdő közvetlenül a szőlőhegy szomszédságában fekszik, ahonnan pazar kilátás nyílik Göcsej szívébe. A strandon, mely szezonális nyitva tartás mellett működik, úszó és élménymedencéket egyaránt találnak a felfrissülni vágyók.



Erdei kisvasút

Lenti-Csömödér és Kistolmács között - Bázakerettyét is érintve - kanyarog hazánk leghosszabb kisvasútja, a mintegy 93 km-es Csömödéri Állami Erdei Vasút. Kis diesel mozdonyai menetrendszerűen közlekednek, de néha még kísérik a nosztalgiajáratként Ábel, a gőzmozdony is.



Budafapusztai Arborétum

Bázakerettyétől néhány kilométerre található Kiscsehi határában a Budafapusztai Arborétum. A Zalaerdő Zrt. kezelésében lévő, mindig valami érdekességet mutató gyűjteményes kert az azáleák virágzásakor a legelbűvölőbb. Az arborétumban egy szép vadászházat, tavat és egy a közelmúltban elkészült játszóteret is találhatunk.



További látnivalók, érdekességek: Kistolmácsi-tó (Kistolmács), Dél-zalai Erdőtáj Kerékpárút (kerékpáros központ - Lisperzentadorján), Buda Ernő Emlékszoba (II. tankállomás - Lisperzentadorján), Rockenbauer Pál Dél-dunántúli Kék Túra (érinti Bázakerettyén), Papp Simon Olajos Körút (érinti Bázakerettyét)

KIS-HEGY

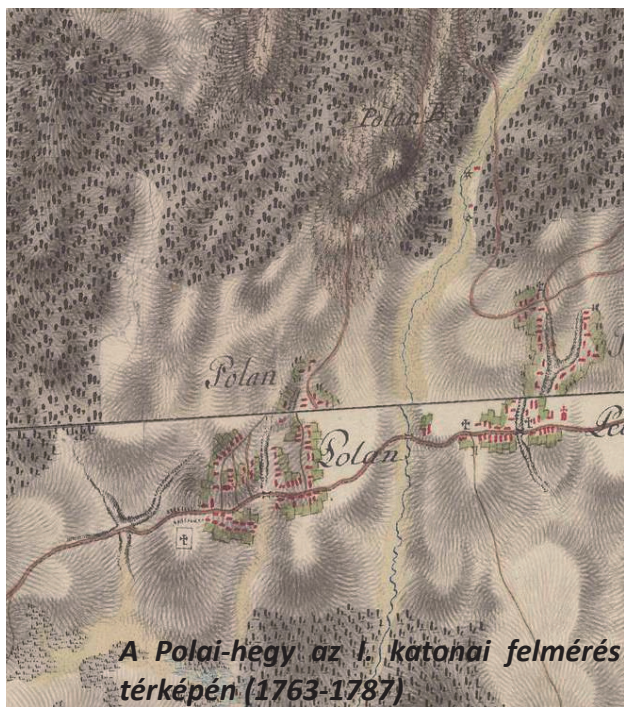

fekvés: ÉK-DNY-i fekvésű dombhát, mely DNY felé szelíden lejt.

környezet: É-ről nagy kiterjedésű erdőségek szegélyezik. K-en és Ny-on szőlőskertek határolják, D-en pedig Becsehely község polai településrésze.

jellemző szőlőfajták: olaszrizling, ottonel muskotály, szürkebarát, chardonnay, zenit, rizlingszilváni, sauvignon blanc, pinot blanc

infrastruktúra: aszfaltozott út, elektromos áram, ivóvíz

egyéb: A szőlőhegyen kilátó található, s itt működik a Canis Minor csillagda, melyet a Nagykanizsai AmatőrCsillagász Egyesület üzemeltet.



Kis-hegy látképe





Becsehely / Kis-hegy

27

NÉMETH GÉZA KIS-HEGY (BECSEHELY)

személyes adatok: szőlőoltvány forgalmazó, borász, a Da Bibere Zalai Borlovagrend tagja

ültetvény: 2 hektár

szőlőfajták: pinot noir, olaszrizling, szürkebarát

szolgáltatások: borkóstoló, borvacsora, pincelátogatás, oltvány előállítás bemutatása

kapcsolat: Előzetes bejelentkezés alapján várja az érdeklődőket!
email: nemethgeza@becsehely.hu / web: www.vitisevendeghaz.hu
telefon: +36 30 / 46 74 796



NÉMETH GÉZA KIS-HEGY (BECSEHELY)

Németh Géza és családjának körében a szőlő mindig is központi szerepet töltött be, hiszen a megélhetést biztosítja a család számára. Már a harmadik generáció is „bontogatja szárnyait”, akik a szőlő szaporítóanyagának előállításával, szőlőoltványok készítésével foglalkoznak. E tevékenységük révén hazánk valamennyi borvidékével kapcsolatba kerültek már, de külföldi kapcsolatokkal is rendelkeznek. A család a magyar szőlő- és borkultúra elkötelezettje, a helyi hagyományok ápolója és terjesztője. Németh Géza a Da Bibere Zalai Borlovagrend alkancellárja.

Becsehelyen minden család gazdaságához hozzátartozott a szőlőhegy is. Ennek megfelelően természetesen a Németh család is elkészíti a maga borait. A becsehelyi szőlőhegy a Zalai-dombság déli nyúlványain alakult ki - tőle délre már a Muraköz síkja terül el-, amely kiváló termőhelyi adottságokat biztosít a szőlőtermesztéshez, gyönyörű kilátást az idelátogatók számára.

A 2 hektáros családi ültetvény elsősorban a szőlőoltvány-készítést szolgálja, emiatt a csemegeszőlők mellett 18 fajta borszőlő fajta is megtalálható, amelyek az átlagosat meghaladó kínálatot biztosítanak a borkészítéshez. Az öt-hatféle fehérbor mellett rozé és vörösborok is készülnek. A szőlőhegyen (Kis-hegy) a nyitott borkóstoló pavilonban ülve, a kilátásban, a táj szépségeiben elmerülve nyílik lehetőség az itt termelt borok kóstolására. A VITIS Vendégházban kialakított kóstoló helyiségben pedig az őszi, téli időszakban biztosított a kellemes környezet. A vendégházban 20, a szőlőhegyen akár 40 főt is tudnak fogadni borkóstolásra. A borkorcsolyák mellett igény szerint egyéb étkezésre is van lehetőség.

A VITIS Vendégházban 4 szobában 10-12 fő részére szállás is biztosított. Az ide látogatók kényelmét infrasauna, konditerem, szabad konyha, és wifi szolgálja.

Fakultatív programlehetőségek:

-Kis-hegyi kilátó (2 percre), -Csillagvizsgáló (2 percre) tiszta égbolt esetén, -Vadak megfigyelése (5 percre), -Túrázási lehetőség (Becsehelyi Keresztút), -Kerékpártúrák (kerékpártároló biztosított)

Hagyományos programok Becsehelyen:

-Január 22.: Vince-napi vesszőszentelés / -Húshagyó kedd: Disznóvágás és maszkázás / -Szeptember első hétvégéje: Becsehelyi Szüret Szüreti- és Borfesztivál / -November 11-ei hét: Márton napi programok pincejárással

Cím: VITIS Vendégház 8866 Becsehely, Kossuth u. 203.

Borpince: Kis-hegy (Dózsa utcán át a kilátó felé)



PROGRAMOK, LÁTNIVALÓK A KIS-HEGY KÖZELÉBEN

Canis Minor Csillagda

A Kis-hegy legmagasabb pontján épült fel Nagykanizsai AmatőrCsillagász Egyesület jóvoltából a Canis Minor Obszervatórium, mely rendszeres programokkal várja az érdeklődőket.



Kis-hegyi kilátó

A Canis Minor Csillagda közelében - szintén a szőlőhegy egyik legmagasabb pontján - áll egy három szintes, fából készült kilátó. Innen csodálatos panoráma tárul elénk Göcsej, Nagykanizsa és a Muraköz irányába.



Polai templom

Becsehely egyik legértékesebb műemlék épülete a polai településrészen található, árpádkori (XIII. századi) eredetű, de többször átépített római katolikus templom, mely a Mindenszentek nevet viseli. Felújítására 2008-ban került sor, ezzel vált a vidék egyik legcsodálatosabb műemlékévé.



További látnivalók, érdekességek: Keresztelő Szent János r.k. templom (Becsehely), keresztút (Becsehely), Szent Márton r. k. templom (Tótszentmárton), Termálfürdő (Letenye), Andrássy-Szapáry kastély (Letenye), Fedák kúria (Tótszerdahely), Erdei kisvasút (Kistolmács), Dél-zalai Erdőtáj Kerékpárút (érinti Becsehelyt)

ÚJ-HEGY

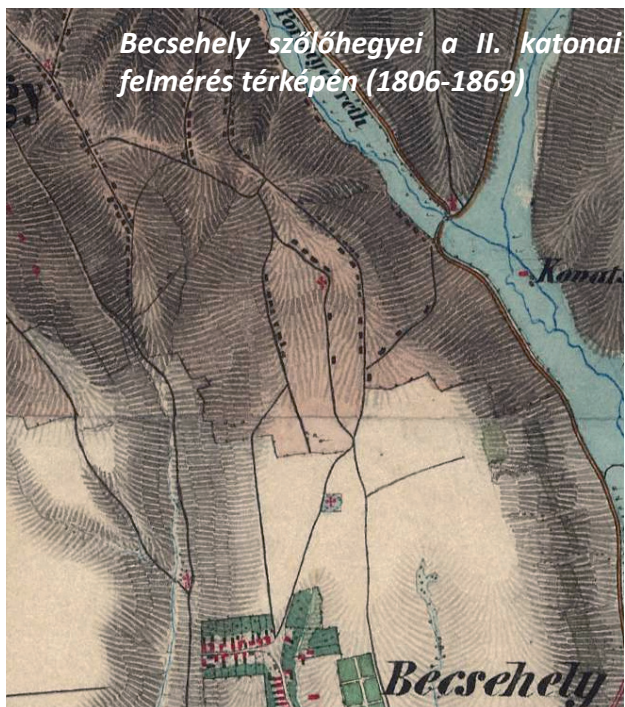

fekvés: ÉNY-DK-i fekvésű dombhát, mely DK felé folyamatosan, enyhén alacsonyodik.

környezet: Tulajdonképpen a Becsehelyi-szőlőhegy egy dűlője. Szőlőskertek keretezik szinte minden oldalról.

jellemző szőlőfajták: zöld veltelini, rizlingszilváni, olaszrizling, sauvignon blanc, chardonnay, tramini, szürkebarát.

infrastruktúra: aszfaltozott út, elektromos áram, ivóvíz

egyéb: Új-hegyen is átvezet a Becsehelyen kialakított keresztút, melynek egyik fontos állomása az itt álló Béke Királynője (Szűz Mária) szobor és pihenőhely.



Új-hegyi panoráma



MOLNÁR ZOLTÁN ÚJ-HEGY (BECSEHELY)

személyes adatok: borász, a Da Bibere Zalai Borlovagrend tagja

ültetvény: 3600 m²

szőlőfajták: zöld veltelini, rizlingszilváni,olaszrizling, sauvignon blanc, chardonnay, tramini, szürkebarát

szolgáltatások: borkóstoló, borvacsora

kapcsolat: Előzetes bejelentkezés alapján várja az érdeklődőket!

email: molnarfarm@molnarfarm.hu

telefon: +36 30 / 33-99-547



MOLNÁR ZOLTÁN ÚJ-HEGY (BECSEHELY)

A Molnár Pince és a hozzá tartozó földterületek Becsehely újhegyi dűlőjében található. A falut átszelő 7-es útról a templom melletti Jókai utcán elindulva, a temető és a mávai dűlő érintésével érünk fel az újhegyi dűlőbe. Az újhegyi dűlő észak-déli fekvésű, enyhén lankás, nagyon jó mikroklímával rendelkezik, ezért alkalmas jó minőségű borok készítésére. A Molnár család tulajdonában lévő földterületen már több generációra visszamenőleg szőlőtermesztés folyt. Már a déd és nagyszülők idejében is a terület jelentős részén oltványszőlőfajták voltak telepítve, elvéve fordult elő egy-két direkt-termő tőke. Aztán a közvetlen elődök - a Lukács család - 1976-tól kezdődően újratelepítette az egész ültetvényt. Könnyen tette ezt, hiszen ebben az időben szőlőoltvány előállításával foglalkoztak.

Molnár Zoltán a jelenlegi családfő 1977-től kezdett a nagyszülők bábáskodása mellett borászni és a szőlővel foglalkozni. Szép eredményeket ért el az akkor telepített zöld veltelini, rizlingszilváni és olaszrizling fajtákkal is, de terveik között új fajták telepítése szerepelt. 2004-től újra telepítette a teljes területet. 3600 m²-nyi területre 1600 tőke került, mégpedig: 700 tő sauvignon blanc, 300 tő szürkebarát, 300 tő traminer, 300 tő chardonnay. Jelenleg ezekből a szőlőfajtákból készülnek a Molnár pince borai.

A pince borásza Molnár Zoltán, aki 2001-től a Da Bibere Zalai Borlovagrendnek is tagja. Szabadidejéből rengeteget áldoz a szőlő ápolására és a borok kezelésére. Több évtized alatt megszerzett tapasztalatait szívesen osztja meg a helyi borbarátkör tagjaival és más érdeklődőkkel, barátokkal, borkóstolásra betért vendégekkel is. Eredményes borászkodását több aranyérem és két „falu bora” elismerő oklevél is bizonyítja. A környező települések borversenyein borbírálként is jó néhány alkalommal részt vett.

A termőhelyen megtermelt borok tárolása 2014-ig az 1980-as években épült hűthető bortároló pincében történt. 2014-ben elkészült az új bortároló, 6 m-es mélységben, így mesterséges hűtésre nincs szükség. A család eddig is szívesen fogadott vendégeket a pincében és a körülötte kialakított szabadtéri területen. Fűthető igényesen kialakított belső térben a földszinten 10 főt, az emeleten 15 főt lehet egy időben asztalhoz ültetni. A 2015-ben megépített kerti borkóstoltató pavilonban azonban már 25 fő egyidejű vendégfogadására nyílik lehetőség. A Molnár pince közvetlen környezetében állított a család 2007-ben egy Medugorjából hozott Mária szobrot, amely szintén sokakat vonz a szőlőhegyre.



PROGRAMOK, LÁTNIVALÓK A ÚJ-HEGY KÖZELÉBEN

Keresztelő Szent János r.k. templom

Becsehely központjában áll a község egyik legjelentősebb barokk műemléke, az 1758-ban épült, Keresztelő Szent János tiszteletére szentelt római katolikus templom.



Nagykanizsa látnivalói

Becsehelytől alig 15 km-nyire fekszik a térség központja, Nagykanizsa. A nagy múltú város műemlékeivel, látnivalóival, szórakozó- és vendéglátóhelyeivel kellemes programot kínál az ide látogatók számára.



Rockenbauer Pál Dél-dunántúli Kék Túra

Dél-Zala legjelentősebb bakancsos túraútvonala kétségkívül a Rockenbauer Pál Dél-dunántúli Kék Túra, mely Becsehelytől É-ra, Kistolmács, Borsfa és Valkonya községek területén kanyarog.



További látnivalók, érdekességek: Mindenszentek r.k. templom (Becsehely - Pola), keresztút (Becsehely), Szent Márton r. k. templom (Tótszentmárton), Termálfürdő (Letenye), Andrássy-Szapáry kastély (Letenye), Fedák kúria (Tótszerdahely), Erdei kisvasút (Kistolmács), Dél-zalai Erdőtáj Kerékpárút (érinti Becsehelyt)

Tótszentmárton / Kálmán-hegy

KÁLMÁN-HEGY

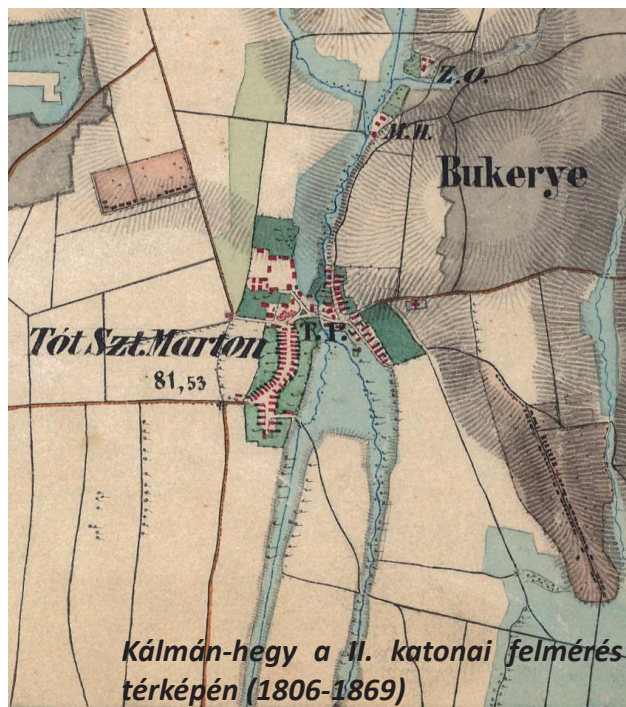

fekvés: ÉNY-DK-i fekvésű, alacsony, szelíd dombhát Tótszentmárton községtől K-re.

környezet: Minden oldalról szántóföldek övezik.

jellemző szőlőfajták: chardonnay, cerszegi fűszeres, ezerfürtű, göcseji zamatos, királyleányka, olaszrizling, pinot blanc, rajnai rizling, rizlingszilváni, rozália, sauvignon blanc, szürkebarát, tramini, zalagyöngye, zengő, zenit, lauburger, cabernet franc, cabernet sauvignon, kékfrankos, merlot, pinot noir, zweigelt

infrastruktúra: aszfaltozott út, elektromos áram, vezetékes ivóvíz

egyéb: A szőlőhegyen a Szent Márton Borbarát Egyesület a közelmúltban egy mutatós pihenőhelyet alakított ki. A hegyen Prés- és pincemúzeum is megtalálható.



VLASICS LAJOS KÁLMÁN-HEGY (TÓTSZENTMÁRTON / SUMARTON)

személyes adatok: borász, a Da Bibere Zalai Borlovagrend tagja, a Szentmártoni Borbarát Egyesület elnöke

ültetvény: 1500 m²

szőlőfajták: pinot blanc, szürkebarát, sauvignon blanc, cabernet franc, merlot, pinot noir, rajnai rizling

szolgáltatások: borkóstolók tartása borkorcsolyával, bor értékesítés

kapcsolat: Előzetes bejelentkezés alapján várja az érdeklődőket!

email: vlasicsl54@gmail.com

telefon: +36 30 / 23-70-829



Tótszentmárton / Kálmán-hegy

VLASICS LAJOS KÁLMÁN-HEGY (TÓTSZENTMÁRTON /SUMARTON)

A tótszentmártoni szőlőhegy a falu központjától alig egy kilométerre található. Egymással párhuzamosan, kelet – dél irányban fekvő két hegyhát a Kálmán-hegy és a Nagymező. A tréfásan „Vakondtúrásnak” elnevezett hegyen két „utcasorban” mintegy 120 borospince helyezkedik el szépen, rendezetten, viszonylag szorosan egymás mellett. A hegyre, - amely vízzel és villannyal ellátott- aszfaltozott út vezet.

A Vlasics családi borpince a Kálmán-hegy elején a Szent Orbán pihenő közvetlen közelében található. A pince borásza Vlasics Lajos 2006 óta tevékenykedik, 2008 óta tagja a Da Bibere Zalai Borlovagrendnek, amelyben jelenleg a krónikás tisztségével járó feladatokat végzi. 2007-ben létrehozta a Szentmártoni Borbarát Egyesületet, amelynek elnöki tisztségét tölti be.

A családi tradícióihoz tartozik, hogy nagyapja és apja- mindketten Vlasics István nevet viseltek- a Kálmán- hegyen és a becsehelyi Pál-hegyen, apósa Mihálics Vince a becsehelyi Öreg-hegyen termelték meg a bornak valót. Szőlőik zömében direkt termők voltak, de a nyolcvanas évek elején Rizlingszilvánit is telepítettek. A birtokaik haláluk után eladásra kerültek. Mivel Lajos nem nagy elszántsággal segítette az ő munkájukat, most valószínűleg meglepetten, de büszkén szemlélik a Vlasics család szőlész-borász tevékenységét az égi szőlőmezőkről. Idővel ő is beleöregedett a borosgazda szerepbe és a család 2006-ban megvásárolta a 3300 m² területű szőlőbirtokot rajta az 1975-ben épült pincével. A szőlőtelepítés már a következő évben elkezdődött ötszáz tő pinot blanc, szürkebarát és sauvignon blanc fajták ültetésével, majd folytatódott cabernet franc, merlot, végül pinot noir és rajnai rizling fajtákkal fejeződött be. A pincében az érett, egészséges szőlőből préselt, reduktív technológiával, irányított erjesztéssel készült, többségében száraz fehér borok, rosé, illetve vörös bor található a saválló tartályokban.

Apinceboraisikeresenszerepelnekahelyi,akörnyékiésahorvátországi borversenyeken. Pinot blanc boruk a 2013 évi Zalai Borút által szervezet megyei borversenyen a legjobb fehér bor minősítést érte el.

A szőlőnek szolgálókra van szüksége. A gazdát a munkákban segíti felesége Anna, leánya Viktória, veje Attila és fia Lala. Az unokák –Lilla és Kitti- szüretkor ott lábatlankodnak a szőlődaráló körül.

Szolgáltatások: borkóstolók tartása borkorcsolyával, bor értékesítés. A pincében huszonöt fő vendéglátására van lehetőség. A teraszon jó időben hetven fő is elfér. A pince autóbusszal megközelíthető, parkolási hely biztosított.

A Vlasics családi pince szeretettel várja a borszerető vendégeket pincelátogatásra, borkóstolóra.

Kóstolják meg boraikat szülőhelyükön!



PROGRAMOK, LÁTNIVALÓK A KÁLMÁN-HEGY KÖZELÉBEN

Szent Márton r.k. templom

Tótszentmárton központjában áll a község és talán nyugodtan mondhatjuk, hogy a tágabb környék legjelentősebb barokk temploma, melyet Szent Márton tiszteletére szenteltek. A templom fontos állomása a Via Sancti Martini-nak, a Szent Márton Útnak (annak szlavóniai ágának).

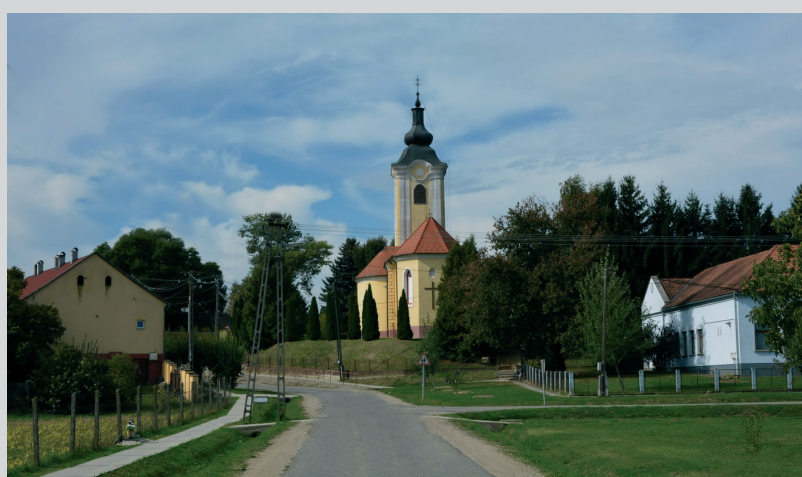

Horvát tájház

A római katolikus templom töszomszédságában áll, egy takaros kis házacska, mely tájházként funkcionál. A 2009-ben kialakított múzeum a XIX-XX. század fordulójának horvát paraszti kultúráját, életmódját van hivatva bemutatni.



Prés- és pincemúzeum

Kálmán-hegy szívében található a Prés- és pincemúzeum. A műemlék jellegű borpince mediterrán homlokzata és egyedi kialakítása eltér a környezetében lévő borospincéktől. Az épületben megtekinthetők a muramenti horvátok által használt hagyományos borászati eszközök és használati tárgyak.



További látnivalók, érdekességek: Mindenszentek r.k. templom (Becsehely - Pola), Keresztelő Szent János r.k. templom (Becsehely), Canis Minor Csillagda (Becsehely), Termálfürdő (Letenye), Murai rafting (Tótszerdahely), Dél-zalai Erdőtáj Kerékpárút (érinti Tótszentmártont), Fedák kúria (Tótszerdahely)

SÁNDOR-HEGY

Sándor-hegy a III. katonai felmérés térképén (1872-1884)



fekvés: ÉK-DNY-i tájolású, alacsony, szelíd dombhát Semjénháza községtől K-re, de már Molnári község közigazgatási területén.

környezet: NY-on a Rigyáci-patak határolja, minden más oldalról szántóföldek övezik.

jellemző szőlőfajták: zalagyöngye, cerszegi fűszeres, göcseji zamatos, rizlingszilváni, olaszrizling, rajnai rizling, sauvignon blanc, szürkebarát, chardonnay és néhány direkt termő fajta

infrastruktúra: murvás út, elektromos áram, vezetékes ivóvíz

egyéb: A közeli Semjénházán színvonalas szálláshely működik az IKSZT épületének tetőterében.

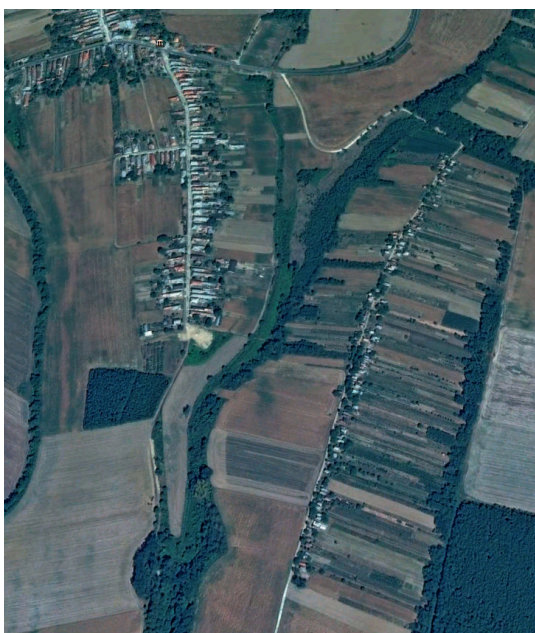

Szüreti felvonulás Molnáriból Semjénházára



Az IKSZT épülete Semjénházán, tetőterében szálláshellyel

PREKSEN LÁSZLÓ SÁNDOR-HEGY (MOLNÁRI / MLINARCI)

személyes adatok: borász, vendéglátóipari szakember

ültetvény: 1500 m²

szőlőfajták: rajnai rizling, sauvignon blanc

szolgáltatások: borkóstolók tartása borkorcsolyával, bor értékesítés

kapcsolat: Előzetes bejelentkezés alapján várja az érdeklődőket!

email: preksen65@gmail.com

telefon: +36 30/99-36-500



Preksen László vendéglátással, idegenforgalommal foglalkozik, immár 20 éves tapasztalattal rendelkezik. A szőlőművelés, a szőlészet és borászat szeretetét édesapjától örökölte, Ő közel 1 holdon gazdálkodott. A Veszprémi Egyetemen 2004-2005 évben borász OKJ-s tanfolyamot is elvégezte, annak érdekében, hogy a szőlészet és borászat tudományát elsajátítsa. Saját szőlőgazdasága kialakítása érdekében a Semjénháza mellett lévő Sándor-hegyen vásárolta meg a 1281 hrsz. alatti gazdaságot, ahol most egy új telepítésű szőlő és gyümölcsös kialakítása van folyamatban, korszerű technológiák felhasználásával.

Két kedvenc szőlőfajtája a rajnai rizling és a sauvignon blanc, így ezeket telepítette, valamint egy-két csemegeszőlőfajtát, hogy a borászaton túl az étkezési igényeket is ki tudja elégíteni. A gazdaságban az új telepítésű szőlő mellett, intenzív, kordon rendszerű kisebb gyümölcsös létrehozása is folyamatban van. Befejezés előtt áll egy közel 50 m² alapterületű, boltíves, föld alatti tradicionális borospince, amelynek egy részében kóstoltató helyiség is található. Itt vendégasztal keretében biztosított a szíves vendéglátás. A birtokon található egy régebbi pince, amelynek felújítása szintén folyamatban van. Az ingatlan megközelíthetősége Semjénháza, sporttelep felőli, ún. sándor-hegyi útról lehetséges. Az útra ráhajtván az ingatlan 500 méterre helyezkedik el, az információs táblák kihelyezése folyamatban van, így a messziről jött vendég is könnyen ide található. A vendégek fogadását a Semjénházi Önkormányzat tulajdonában lévő agroturisztikai Szolgáltató Központ színvonalas szobáiban tudják biztosítani.



*Látogasson
el hozzánk!*

MURAMENTI BORÚT



ÚJ MAGYARORSZÁG
VIDÉKFEJLESZTÉSI PROGRAM
2007-2013



Európai Mezőgazdasági Vidékfejlesztési Alap:
a vidéki területekbe beruházó Európa



DARÁNYI IGNÁC TERV

Készült a „Muramenti Borút és turisztikai háttérinfrastruktúra kialakítása Zala Zöld Szívében” című,
LEADER Európai Unió belüli és harmadik országbeli területekkel való nemzetközi együttműködés tárgyú projekt keretében.